

# Informe de coyuntura sectorial

Número 69 – diciembre 2021

## Índice

<a href="#"><u>Despachos de materiales</u></a>	página 2
<a href="#"><u>Empleo de la construcción</u></a>	página 3
<a href="#"><u>Superficie autorizada del mes</u></a>	página 6
<a href="#"><u>Obra pública</u></a>	página 6
<a href="#"><u>Precios</u></a>	página 7



## Resumen ejecutivo

*Durante noviembre, el consumo de cemento tipo Portland mantuvo su tendencia alcista tras seis meses consecutivos de suba mensual, aunque el crecimiento acumulado respecto de 2020 continuó desacelerándose. Mientras tanto, el despacho del resto de los principales materiales para la registró más caídas que subas durante octubre si se lo compara con los niveles de hace un año atrás donde la demanda ya se había recompuesto.*

*A la vez, en septiembre, el empleo sectorial marcó un nuevo incremento y superó los 350 mil puestos, más de 85 mil puestos registrados desde el piso alcanzado en julio de 2020. De esta manera, el empleo continúa recuperándose levemente respecto a 2019 tras ubicarse 11,2% por debajo del promedio entre enero y septiembre.*

*Durante septiembre, la superficie autorizada para obra privada superó el millón de m2 en 60 municipios representativos del país por segunda vez en su historia (la última vez había sido en diciembre de 2007) Hasta julio, la superficie autorizada promediaba los 745 mil m2 por mes, mientras que en agosto y septiembre el total autorizado fue de 900 mil y 1 millón de m2 respectivamente.*

*Por otra parte, el valor deflactado de las licitaciones de obra pública acumuladas entre enero y septiembre de 2021 fue 3,3 veces mayor al acumulado entre enero y noviembre de 2019. A su vez, en lo que va del segundo semestre, el monto publicado fue 38% mayor al total publicado durante el primer semestre del año.*

## Despacho de materiales

Durante el mes de noviembre, el consumo de cemento tipo Portland se mantuvo estable frente a octubre. De esta manera, el despacho de este material suma 6 meses consecutivos de suba mensual y 5 meses consecutivos por encima del millón de toneladas a nivel nacional. A su vez, el crecimiento promedio frente a 2020 continuó desacelerándose durante noviembre, producto de la rápida recuperación en los despachos desde mayo de 2020. Sin embargo, si se lo compara respecto a los niveles de 2019, la suba en el consumo acumulado de cemento viene acelerándose desde junio y fue de 8% entre enero y noviembre.

Durante octubre, el despacho de los principales materiales utilizados en la construcción exhibió más bajas que subas si se lo compara con los despachos registrados hace un año atrás. En algunos casos, los indicadores muestran más de dos meses consecutivos de caída interanual debido a la sólida recuperación en la demanda hacia el último cuatrimestre de 2020, que había superado los valores registrados en 2018 y 2019. Excepto por el asfalto, los despachos acumulan entre enero y octubre un crecimiento positivo respecto a 2019; mientras que, respecto a

### Variaciones en el despacho de cemento durante noviembre

Región	Variación mensual	Variación anual	Variación anual acumulada	Variación anual (2019)	Tendencia	Provincias	
						Variación interanual respecto a 2019	Variación interanual acumulada respecto a 2019
NEA	2,2%	11,8%	22,9%	44,9%	↑	Misiones (- 3%); Corrientes (+ 12%); Formosa (+24%); Chaco (+ 26%)	Misiones (+ 22%); Corrientes (+ 40%); Formosa (+ 20%); Chaco (+ 54%)
NOA	-6,0%	-4,6%	7,8%	25,7%	↓	Jujuy (-23%); Salta (- 0%); Tucumán (- 4%); Santiago del Estero (+ 10%); Catamarca (+ 3%); La Rioja (- 21%)	Jujuy (+ 21%); Salta (+ 3%); Tucumán (+ 2%); Santiago del Estero (+ 13%); Catamarca (+ 50%); La Rioja (+ 2%)
AMBA	-0,6%	5,4%	36,8%	1,6%	↑	C.A.B.A. (-20%); G.B.A. (+ 10%)	C.A.B.A. (- 24%); G.B.A. (+ 3%)
Centro/Pampeana	0,8%	6,1%	28,1%	24,2%	↑	Resto Buenos Aires (+ 12%); Santa Fe (+ 3%); Córdoba (+ 1%); Entre Ríos (+ 8%); La Pampa (+ 2%)	Resto Buenos Aires (+ 10%); Santa Fe (+ 10%); Córdoba (+ 11%); Entre Ríos (+ 23%); La Pampa (+ 8%)
Cuyo	-0,5%	4,4%	18,0%	32,7%	↑	Mendoza (- 0%); San Juan (+ 6%); San Luis (+26%)	Mendoza (+ 11%); San Juan (- 0%); San Luis (+ 6%)
Patagonia	6,6%	0,4%	14,5%	4,3%	↑	Neuquén (+ 9%); Río Negro (- 12%); Chubut (- 4%); Santa Cruz (+ 14%); Tierra del Fuego (+6%)	Neuquén (- 4%); Río Negro (+ 5%); Chubut (- 15%); Santa Cruz (- 4%); Tierra del Fuego (+ 2%)
<b>Total país</b>	<b>0,1%</b>	<b>4,6%</b>	<b>25,3%</b>	<b>18,2%</b>	<b>↑</b>		

Fuente: CPC a partir de datos de AFCP

### Variación en los despachos de los principales materiales para la construcción durante octubre

	Variación mensual	Variación anual (2019)	Variación anual (2020)	Variación anual acumulada	Tendencia
Pinturas para la construcción	9,8%	-1,3%	-14,8%	9,6%	↓
Hierro redondo	2,9%	20,3%	20,6%	46,4%	↑
Pisos y revestimientos cerámicos	-3,4%	-6,4%	-0,9%	29,4%	↓
Ladrillos huecos	-7,4%	11,6%	-1,8%	36,5%	↓
Asfalto	40,5%	61,5%	70,1%	101,8%	↑

Fuente: CPC a partir de datos de INDEC

2020, la suba se registró para todos los despachos, incluso el del asfalto que duplicó su consumo. Por otra parte, en términos mensuales, los despachos de ladrillo y pisos y revestimientos cerámicos, llevan dos meses consecutivos de caída y muestran una tendencia negativa en su crecimiento.

En lo que respecta a pinturas para la construcción, el mes de octubre es en términos estacionales el de mayor consumo durante el año. En este sentido, superó las 21 mil toneladas, aunque, si se lo compara con octubre de años anteriores, el despacho de este año quedó 14% por debajo del promedio de los últimos 5 años. Por otro lado,

el despacho de ladrillo hueco cayó más de 7% frente a septiembre y casi 2% frente a octubre de 2020. Sin embargo, entre enero y octubre fue el despacho de mayor performance respecto a 2019, con un crecimiento mayor al 30%.

Mientras tanto, el consumo de asfalto (dependiente de la evolución de la obra pública vial) creció 40% respecto a septiembre y aceleró su crecimiento respecto a octubre del año pasado. El despacho de este material continúa muy por debajo en términos históricos (durante octubre la caída fue del 20% respecto promedio de los últimos 5 años). Sin embargo, mientras la caída en el primer semestre respecto a 2019 fue del

35%, entre enero y octubre la caída se redujo al 22% de forma consistente y se espera que continúe de esa forma debido a futuras obras viales.

Durante el mes de noviembre, hubo dinámicas disímiles en la demanda de cemento de tipo Portland. Las regiones de Cuyo, Centro – Pampeana y AMBA registraron una demanda estable con variaciones frente a octubre del orden del -0,5%, 0,8% y -0,6% respectivamente, mientras que en el NOA la caída fue mayor al 6%. Por su parte, en la Patagonia, la demanda creció 6% frente a octubre. A nivel provincial, fueron 13 los distritos en los que el consumo mensual cayó, y 12 los distritos en donde creció.

Luego de alcanzar su nivel máximo en el año durante septiembre, el consumo de cemento de la región del NOA registró dos meses consecutivos de caída mensual. Ello implicó que la región sea la única en el país en registrar durante noviembre una caída interanual respecto de 2020. Sin embargo, el consumo de noviembre se ubicó por encima de los bajos niveles registrados durante 2018 y 2019. Dentro de la región se destacan el despacho en Catamarca (que fue el más alto para ese mes desde 2014) y el de Santiago del Estero, que registró el segundo valor más alto por detrás de noviembre de 2017.

Mientras tanto, en la región del NEA, el consumo de cemento tipo Portland lleva dos meses consecutivos de aceleración en la suba interanual. En este sentido, fue la región con mayor suba interanual durante noviembre y la única en registrar un crecimiento de dos dígitos en términos acumulados respecto de 2019. Si se observa el comportamiento de esta variable dentro de la región, Chaco registró una fuerte caída respecto a octubre. Sin embargo, la suba en el consumo interanual fue la mayor de la región respecto a 2020 y también respecto a 2019. A su vez, todas las provincias excepto misiones registraron el mayor consumo para noviembre de los últimos 7 años.

Por su parte, la región Patagónica registró en noviembre su consumo más alto del año tras crecer 6% respecto a octubre. De esta manera, el dato de noviembre, fue el más alto para ese mes de los últimos 4 años. Sin embargo, a excepción de Neuquén,

todas las provincias registraron durante noviembre un consumo menor al promedio de los últimos 8 años. En línea con esta tendencia, la provincia de Río Negro lleva tres meses consecutivos de caída interanual del consumo de cemento mientras que en Chubut esta dinámica registró su segundo mes consecutivo. Mientras tanto, la región de Cuyo superó las 100 mil toneladas despachadas por tercer mes consecutivo, por lo que registró el valor más alto para ese mes en los últimos 8 años. Dentro de la región, San Juan fue la única provincia en replicar dicha marca.

Durante noviembre, el consumo de cemento tipo Portland en la región Centro-Pampeana creció 0,8% respecto a octubre y anotó su sexto mes consecutivo de suba mensual. De esta manera, el consumo registrado tanto en octubre como noviembre fue el más alto para ese mes respecto de los últimos ocho años. La provincia de Buenos Aires (excluido el AMBA) explica en parte la dinámica de la región, dado que su participación en el consumo de noviembre fue el 38% del total de la región. A su vez, el dato de consumo de noviembre en esta provincia fue 44% superior al registrado en noviembre de 2019 y el más alto de los últimos 8 años para ese mes, al igual que en Entre Ríos. Sin embargo, ésta última registró la mayor suba en el consumo acumulado entre enero y noviembre, con un crecimiento del 23% respecto a 2019. Por su parte, el consumo en Córdoba registró una leve suba mensual tras haber caído 10% en octubre. De esta manera, el consumo de noviembre se ubicó 10% por encima del promedio para ese mes. Mientras tanto, Santa Fe registró su tercera caída mensual consecutiva en el consumo de cemento, aunque, el consumo de noviembre se ubicó por encima del promedio para ese mes de los últimos años.

Por otro lado, el consumo en la región del AMBA cayó 0,6% respecto a octubre, aunque se mantiene por encima de las 300 mil toneladas por segundo mes consecutivo luego de tres años de mantenerse por debajo de ese umbral. Dentro de la región, la suba anual en el consumo acumulado entre enero y noviembre en CABA fue la más alta a nivel nacional. Sin embargo, es a su vez el distrito de mayor caída para el mismo periodo respecto de 2019 (-24%). Mientras tanto, el Gran Buenos Aires registró una suba interanual de un dígito por primera vez en 8 meses.

## Empleo

Durante el mes de septiembre el empleo de la construcción superó los 350 mil puestos registrados tras 10 meses consecutivos de crecimiento mensual que se traducen en más de 9 mil nuevos puestos respecto a agosto y más de 85 mil desde el piso alcanzado durante la pandemia en julio del año pasado. En términos porcentuales, el aumento mensual fue de 2,7%, lo que implicó una suba interanual de 25,6%, es decir, una leve desaceleración en la tasa de crecimiento respecto a agosto. De esta manera, el empleo continúa recuperándose levemente respecto a 2019 tras ubicarse 11,2% por debajo del promedio entre enero y septiembre.

Si se observa el crecimiento en el empleo registrado por tamaño de empresa, tanto micro, como PyMes y grandes empresas registraron subas, aunque con distintos matices. Durante septiembre, 17% del empleo generado en el mes correspondió a grandes constructoras, de más 200 empleados en nómina que incorporaron 1.634 empleados netos ya que las unidades de entre 200 y 299 empleados presentaron una caída mensual. Por otro parte, el nuevo empleo demandado en establecimientos PyMe representó el 75% del total del incremento durante el mes, el cual asciende a 7 mil nuevos empleos registrados, impulsado principalmente por establecimientos de entre 50 y 70 empleados y entre 100 y 199 empleados. Estas unidades generaron en conjunto más del 80% del total dentro del universo PyMe.

La mayor fluctuación porcentual en el empleo registrado de grandes establecimientos guarda relación con la mayor elasticidad de éste a la actividad respecto de las PyMEs. En este sentido, las empresas con más de 200 empleados registraron en septiembre una desaceleración en la suba interanual, que fue del 66%, cortando una racha de 6 meses consecutivos de aceleración en el crecimiento interanual. De esta manera, entre enero y septiembre el empleo registrado en grandes constructoras se ubicó 33% por debajo de los valores de 2019, para el mismo periodo. En línea con la menor fluctuación respecto a la actividad, el empleo PyMe se ubicó 18% por debajo del promedio entre enero y agosto respecto al mismo periodo de 2019.

## Variación en el empleo por tamaño de empresa. Septiembre 2021

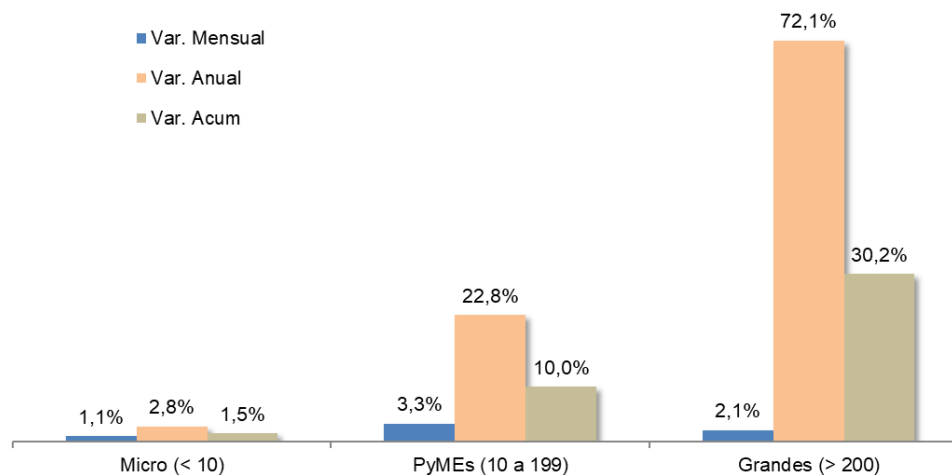

Fuente: CPC a partir de datos de IERIC

A nivel regional, la variación interanual en el nivel de empleo registrado durante septiembre se movió a dos velocidades. Por un lado, las regiones del Centro, Cuyo y Patagonia crecieron por debajo del promedio nacional que fue del 26%, mientras que AMBA, el NEA y el NOA exhibieron tasas de crecimiento superiores.

En el mes de septiembre, el empleo registrado en la región del NOA volvió a crecer de forma mensual y acumula una racha de cuatro meses consecutivos de crecimiento. De esta forma, superó los 32 mil puestos de trabajo por primera vez desde noviembre de 2018. El mes de septiembre fue un mes positivo para la región respecto de la caída en el empleo desde el comienzo de la pandemia, ya que se recuperaron 8.688 empleos respecto a 2020, superando los niveles de septiembre de 2019. Sin embargo, en términos históricos, provincias como La Rioja y Tucumán continúan muy golpeadas: si se lo compara contra agosto de años anteriores, el nivel de empleo estuvo 6% y 17% (respectivamente) por debajo del promedio de los últimos 10 años. Contrario a esto, en la provincia de Jujuy la tendencia es muy

positiva, ya que, el empleo registrado para los meses de julio, agosto y septiembre de 2021 fue el más alto comparado con años anteriores (periodo 2015-2021).

Respecto al empleo registrado en la región del NEA, se observó un crecimiento mensual sostenido en lo que va del año con una sola caída, lo que permitió alcanzar más de 24 mil puestos de trabajo formales en septiembre superando los niveles de 2019 en un 15% interanual. Si se compara el empleo de septiembre contra años anteriores, la provincia de Corrientes es la única que mantiene un nivel de empleo estable por encima del promedio de los últimos 10 años, mientras que Chaco y Misiones son las más golpeadas, particularmente desde 2018, con un nivel de empleo que se ubica 23% y 22% por debajo respectivamente de promedio histórico.

Mientras tanto, el empleo registrado en la región Centro - Pampeana superó durante septiembre los 105 mil puestos por primera vez desde diciembre de 2019 tras 9 meses consecutivos de suba mensual. A pesar de ello, la región no ha podido recuperarse frente a la caída en el empleo al comienzo de la pandemia a tal punto que Entre Ríos y La Pampa registraron el segundo peor agosto de los últimos 15 años, al igual que la región del AMBA. A su vez, tanto Santa Fe como el interior de la provincia de Buenos Aires registraron niveles de empleo muy inferiores al máximo alcanzado para agosto durante 2018 y 2019 respectivamente.

Por su parte, el empleo registrado en Cuyo creció de forma mensual en 8 de los últimos 9 meses y se mantuvo por encima de los 21 mil puestos durante septiembre. San Luis y Mendoza registraron el segundo peor septiembre de los últimos 15 años, por detrás del piso alcanzado en 2020. El empleo en San Juan, por otro lado, ha superado los niveles de septiembre de 2019 y se ubica 6% por encima de los valores históricos para dicho mes.

Por último, el empleo registrado durante septiembre en La Patagonia creció respecto a agosto y se ubicó levemente por debajo del promedio de los últimos 10 años para ese mes, empujado principalmente por el dato de empleo de Neuquén que fue el más alto en la última década, solo por detrás de septiembre de 2019.

Provincia / Región		Último dato: septiembre 2021	Variación mensual	Variación interanual	Variación interanual acumulada
NEA	Misiones	7.394	0%	17%	25%
	Corrientes	6.105	0%	21%	25%
	Chaco	5.779	2%	58%	55%
	Formosa	5.070	5%	68%	38%
	<b>Total NEA</b>	<b>24.348</b>	<b>1%</b>	<b>35%</b>	<b>33%</b>
NOA	Tucumán	8.683	3%	18%	7%
	Salta	7.534	1%	32%	13%
	Jujuy	4.253	-3%	79%	46%
	Santiago del Estero	7.607	2%	28%	15%
	Catamarca	2.675	7%	71%	35%
	La Rioja	1.712	7%	118%	77%
	<b>Total NOA</b>	<b>32.464</b>	<b>3%</b>	<b>37%</b>	<b>18%</b>
AMBA	CABA	66.913	2%	27%	7%
	GBA	65.526	1%	27%	11%
	<b>Total AMBA</b>	<b>132.439</b>	<b>3%</b>	<b>27%</b>	<b>9%</b>
Centro / Pampeana	Resto Buenos Aires	35.607	1%	22%	10%
	Santa Fe	34.420	3%	21%	11%
	Córdoba	26.062	2%	27%	24%
	Entre Ríos	6.698	3%	21%	16%
	La Pampa	2.412	2%	17%	15%
	<b>Total Pampeana</b>	<b>105.199</b>	<b>3%</b>	<b>23%</b>	<b>14%</b>
Cuyo	Mendoza	9.598	1%	12%	-4%
	San Juan	9.577	1%	42%	30%
	San Luis	2.622	5%	6%	-10%
	<b>Total Cuyo</b>	<b>21.797</b>	<b>2%</b>	<b>23%</b>	<b>7%</b>
Patagonia	Neuquén	13.136	3%	30%	11%
	Río Negro	6.932	5%	14%	6%
	Chubut	7.667	1%	-1%	-3%
	Santa Cruz	5.147	3%	18%	13%
	Tierra del Fuego	1.440	9%	29%	2%
	<b>Total Patagonia</b>	<b>34.322</b>	<b>4%</b>	<b>17%</b>	<b>6%</b>
<b>Total país</b>		<b>350.569</b>	<b>3%</b>	<b>26%</b>	<b>12%</b>

Fuente: CPC a partir de IERIC

## Obra privada

Durante septiembre, la superficie autorizada para la obra privada superó el millón de m<sup>2</sup> en 60 municipios representativos del país por segunda vez en la historia (la última vez había sido en diciembre de 2007). A su vez, entre agosto y septiembre se otorgaron permisos por el 27% del total autorizado en el año. Hasta julio, la superficie autorizada promediaba los 745 mil m<sup>2</sup> por mes, mientras que en agosto y septiembre el total autorizado fue de 900 mil y 1 millón de m<sup>2</sup> respectivamente. De esta manera, entre enero y septiembre, la superficie habilitada para obra privada creció 86% respecto a igual periodo de 2020 y creció 10% frente a 2019.

Superficie (m2) autorizada en el año para obra privada (acumulada a septiembre)

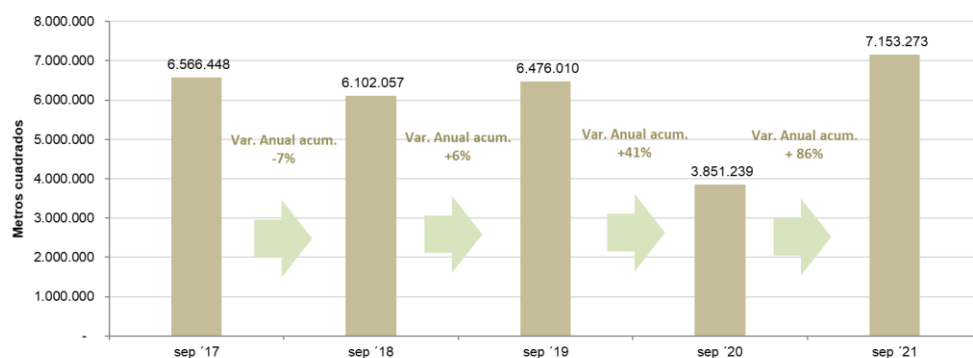

Fuente: CPC a partir de datos de INDEC

Por otra parte, las escrituras de compraventa registradas en el colegio de escribanos de la Provincia de Buenos Aires superaron entre enero y octubre el acumulado para mismo periodo de 2019 (+5%) y el total registrado durante todo 2020 (el cual había sido de 55.930 escrituras). Sin embargo, con un promedio de 6.665 escrituras mensuales, las estadísticas se encuentran lejos de los valores de 2018 y 2017. Mientras tanto, el último dato disponible sobre las escrituras de compra-venta registradas en el colegio de escribanos de la Ciudad de Buenos Aires, refleja una suba de 10,4% en noviembre respecto al mes anterior. A pesar de la suba interanual, las escrituras se ubican un 32% por debajo del promedio histórico noviembre.

## Obra pública

Durante noviembre, los pliegos publicados a nivel nacional, provincial y municipal alcanzaron los \$ 169.191 millones. En términos reales se registró una suba de 41% respecto a octubre, por lo que el monto licitado fue el segundo más alto del año. En lo que va del año, el monto real licitado en el país fue 3,3 veces mayor al acumulado entre enero y noviembre de 2019, y, en términos interanuales, noviembre registró un crecimiento del 74% respecto al mismo mes de 2020. De esta manera, en lo que va del segundo semestre el monto publicado fue 38% mayor al total publicado durante el primer semestre del año.

Las regiones del NOA y Centro Pampeana fueron las únicas del país en registrar un crecimiento positivo respecto al mes de octubre, empujadas principalmente por los distritos de la Provincia de Buenos Aires (+\$28.122 millones) y Santiago del Estero (+25.973 millones). Mientras tanto, se registraron caídas en el NEA (38%), Cuyo (60%) y Patagonia (11%) en los que se destaca la caída en el monto licitado en San Luis (-\$7.098 millones) y Chaco (-\$5.093 millones). Por su parte, Corrientes no registro publicaciones durante el mes de noviembre. Si se las compara con el periodo enero-noviembre de 2019, las regiones con mayor suba interanual fueron el NOA (+229%) y la región del NEA (+219%), le siguen la región Centro-Pampeana (132%) y la Patagonia (115%), mientras que en Cuyo, se registró una caída de 51%

Durante noviembre, la provincia de Santiago del Estero se convirtió en la segunda provincia con mayor monto licitado en el año tras desplazar a Santa Fe y Córdoba. Mientras tanto, Chaco se mantuvo en el quinto lugar, la Ciudad Autónoma de Buenos Aires (CABA) subió de posición ubicándose en el sexto lugar. Entre enero y noviembre las provincias de mayor incremento real en el monto licitado respecto a 2019 fueron Formosa, San Luis, Catamarca y La Pampa, mientras que Mendoza y CABA, registraron caídas del orden del 74% y 55% respectivamente.

Al igual que durante el mes de octubre, el tipo de obra más licitado fue de arquitectura (44%), seguido de obras de ingeniería (32%) y por últimas obras viales

(32%). A diferencia de meses anteriores, los montos publicados para cada licitación fueron relativamente bajos, aunque se destacan obras de vivienda en la Ciudad de Buenos Aires, Chaco, Neuquén, Provincia de Buenos Aires y Santa Fe.

### Precios

Durante el mes de noviembre, el costo de la construcción en el Gran Buenos Aires que publica INDEC se desaceleró al 2,1% respecto a octubre, es decir, 0,2 puntos porcentuales por debajo de la inflación del IPC publicado por el mismo instituto para la misma región. Esto implica una fuerte desaceleración en la inflación interanual respecto a octubre que se explica tanto por la desaceleración de la inflación en salarios como en materiales. Sin embargo, se frenó la recuperación en el precio relativo de los salarios por encima del costo de los materiales (-3,5% durante noviembre). Mientras el costo salarial tuvo un incremento del orden de 0,3%, el costo de los materiales se incrementó 3,9% (1,4 puntos porcentuales por encima de la inflación del IPC publicada por INDEC a nivel nacional).

Tal como se viene observando desde la recuperación de la actividad en el sector, la suba de costos estuvo primero concentrada en el incremento de los precios de los materiales, que crecieron 60,8% frente al año anterior y llevan 5 meses consecutivos de desaceleración, aunque muy por encima de la inflación interanual general, que en agosto fue de 50,9%, frente a noviembre de 2020, y de la devaluación del peso frente al dólar, que en el mismo lapso fue de 23,8%. Mientras tanto, la inflación del costo de la mano de obra registró una desaceleración mayor a la de materiales

durante noviembre. De esta manera, la variación del precio relativo de los materiales sobre la mano de obra se aceleró y fue del 4,5% entre enero y noviembre.

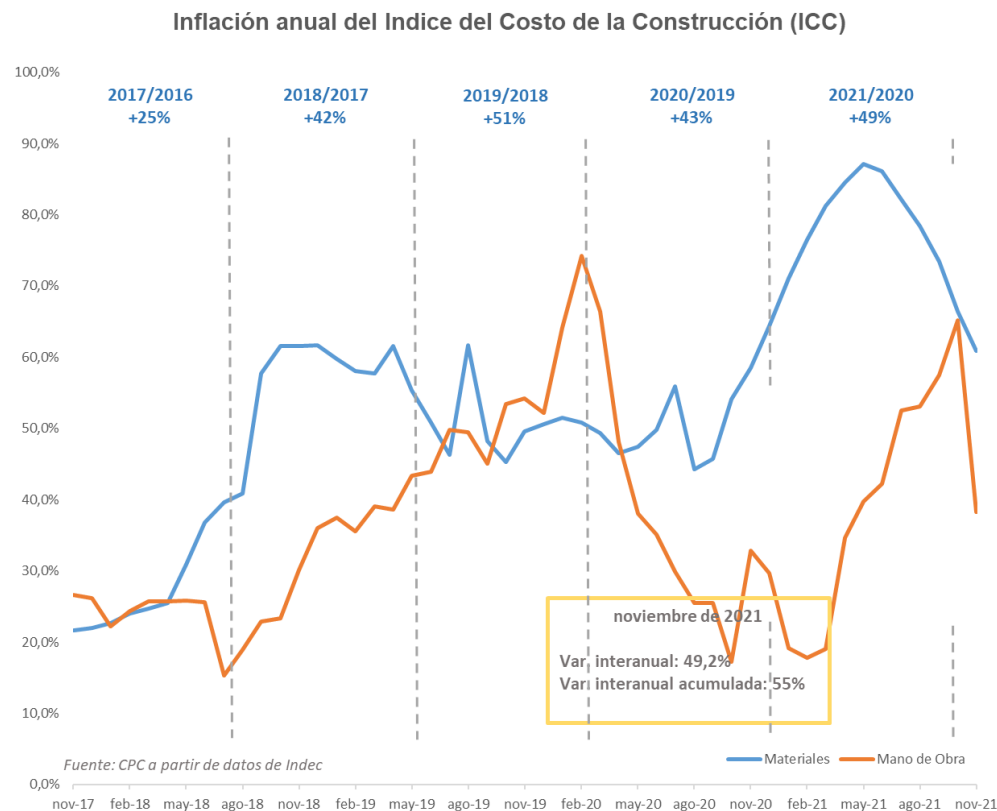

## Monto licitado por provincia en millones de pesos, agregado de los niveles nacional, provincial y municipal

		Total 2020 en millones de pesos corrientes	Total 2020 en millones de dólares corrientes	Noviembre 2021 en millones de pesos corrientes	Noviembre 2021 en millones de dólares corrientes	Licitaciones por habitante Noviembre 2021 (pesos)
NEA	Misiones	8.900	126	660	6,2	599
	Corrientes	2.904	41	0	0,0	0
	Chaco	10.343	146	5.006	47,3	4.743
	Formosa	2.522	36	5.287	50,0	9.972
	<b>Total NEA</b>	<b>24.669</b>	<b>349</b>	<b>10.953</b>	<b>103,5</b>	<b>2.976</b>
NOA	Tucumán	5.269	75	1.337	12,6	923
	Salta	2.449	35	8.839	83,5	7.278
	Jujuy	3.511	50	222	2,1	330
	Santiago del Estero	24.086	341	31.786	300,3	36.368
	Catamarca	2.268	32	1.899	17,9	5.163
	La Rioja	2.126	30	4.225	39,9	12.663
	<b>Total NOA</b>	<b>39.709</b>	<b>562</b>	<b>48.308</b>	<b>456,5</b>	<b>9.836</b>
Pampeana	CABA	15.821	224	7.254	68,5	2.510
	Buenos Aires	107.207	1.517	56.900	537,6	3.642
	Santa Fe	9.577	136	6.639	62,7	2.078
	Córdoba	20.659	292	11.872	112,2	3.588
	Entre Ríos	4.190	59	8.746	82,6	7.076
	La Pampa	3.965	56	272	2,6	853
	<b>Total Centro / Pampeana</b>	<b>161.419</b>	<b>2.285</b>	<b>91.683</b>	<b>866,3</b>	<b>3.450</b>
Cuyo	Mendoza	3.693	52	3.901	36,9	2.243
	San Juan	4.828	68	337	3,2	495
	San Luis	4.967	70	854	8,1	1.975
	<b>Total Cuyo</b>	<b>13.488</b>	<b>191</b>	<b>5.092</b>	<b>48,1</b>	<b>1.785</b>
Patagonia	Neuquén	6.844	97	1.737	16,4	3.151
	Río Negro	4.818	68	4.413	41,7	6.910
	Chubut	3.997	57	1.949	18,4	3.828
	Santa Cruz	5.374	76	1.958	18,5	7.147
	Tierra del Fuego	2.221	31	3.098	29,3	24.354
	<b>Total Patagonia</b>	<b>23.254</b>	<b>329</b>	<b>13.155</b>	<b>124,3</b>	<b>6.264</b>
<b>Total país</b>	<b>262.539</b>	<b>3.716</b>	<b>169.191</b>	<b>1.598,7</b>	<b>4.217</b>	

Fuente: elaboración propia sobre datos de INDEC, Construar.com.ar y BCRA



